



Ministero della cultura

SECRETARIATO REGIONALE PER LA SARDEGNA

Affidamento della progettazione definitiva ed esecutiva e Coordinamento della sicurezza in fase di progettazione ed esecuzione Lotto III e Lotto IV- importo a base di gara € 235.118,85 di cui € 83.463,92 per la progettazione definitiva, € 94.581,14 per la progettazione esecutiva e € 57.073,79 per il coordinamento sicurezza in fase di esecuzione

PROCEDURA APERTA, AI SENSI DELL'ART. 60, COMMA 1, DEL D.LGS. 50/2016, PER L'AFFIDAMENTO DI SERVIZI DI ARCHITETTURA E INGEGNERIA DI IMPORTO PARI O SUPERIORE ALLA SOGLIA COMUNITARIA DI € 139.000,00 (art. 35, c.1 lett.b)

Scadenza presentazione offerte 02/05/2021 ore 23:59



Ministero della cultura

SEGRETARIATO REGIONALE PER LA SARDEGNA

LETTERA DI INVITO - DISCIPLINARE DI GARA

PREMESSA

Il Segretariato Regionale nel corso del 2018 ha avviato il processo di progettazione dell'intervento sull'Ex Convento di San Francesco a Oristano, definendo gli obiettivi generali, tempi e costi per il completo recupero del monumento e la realizzazione dell'opera finalizzata alla rifunzionalizzazione con destinazione per l'Archivio di Stato Di Oristano.

A tal fine è stato redatto un progetto preliminare oggetto di Verifica da parte di un soggetto esterno, ing. De Donatis, in possesso di qualificazione adeguata, conclusa l'8 febbraio 2019 il cui rapporto è stato assunto agli atti al prot. n. 478 dell'11 febbraio 2019, al quale ha fatto seguito la successiva Validazione da parte del RUP acquisita al protocollo quale allegato alla nota n. 525 del 14 febbraio 2019.

Tale progetto, sebbene nel cartiglio riporti la dicitura "Progetto Definitivo" è stato validato quale progetto preliminare definendo così le linee generali alle quali devono conformarsi i successivi lotti funzionali che, in dipendenza delle risorse economiche che via via vengono erogate, saranno individuati man mano. Tale progetto generale prevede un importo complessivo di € 7.090.800,00 non coperti finanziariamente all'epoca della redazione per progetto preliminare. Sono stati avviati e sono tutt'ora in corso di realizzazione i primi due lotti funzionali:

- LOTTO I – *"Completamento del recupero funzionale" finanziato con risorse derivanti della Legge 23.12.2014 n. 190 – ricompreso nell'elenco approvato con D.M. 57 del 28.1.2016 - importo finanziamento € 2.700.000,00 - CUP F12C16000110001 – Progetto esecutivo rep. Giada n. 3 del 06.03.2019 per un importo lavori a base di gara pari a € 2.050.292,22;*
- LOTTO II – *"Sistemazione pertinenze spazi esterni" - finanziato con risorse derivanti dalla Legge 11 dicembre 2016 n. 232 – art. 1, comma 140- approvazione con D.M. 19 febbraio 2018- importo intervento € 700.000,00 - CUP F12C15001170001– Progetto esecutivo rep. Giada n. rep. n. 4 del 06.03.2019 per un importo lavori a base di gara di € 534.001,09.*

A questo finanziamento si aggiunge il finanziamento approvato DPCM 28/11/2018 - Riparto del fondo di cui all'art. 1, c. 1072 della l. 205/2017 per l'intervento denominato *"intervento di riduzione del rischio sismico"* per un importo erogato di € 1.000.000,00.

Inoltre con D.M. 4 giugno 2019 è stata approvata la programmazione ai sensi dell'art. 1, cc. 9 e 10, l. n. 190/2014 per le annualità 2019-2020 per un importo di € 1.200.000,00 – CUP F17E19000300001, per un ulteriore Lotto funzionale denominato *"Intervento di completamento di restauro e recupero funzionale nuova sede Archivio di Stato di Oristano"*.

Tali ultimi due finanziamenti vengono indicati rispettivamente con il **Lotto III e Lotto IV** e costituiscono oggetto della presente gara.

Con riferimento ai Lotti III e IV, pertanto, la scrivente Stazione appaltante ha deciso di affidare la progettazione definitiva ed esecutiva e, al fine di ottimizzare i tempi e l'uso delle risorse interne, anche i servizi di Coordinamento della Sicurezza in fase di progettazione ed in fase di Esecuzione.

In considerazione della tipologia di opere, delle dimensioni dell'intervento e dell'importanza del bene, si prevede di sviluppare il progetto approntando i due livelli di progettazione ancora da redigere.

La natura delle opere e l'esigenza di un progressivo approfondimento degli interventi da porre in atto suggeriscono di procedere comunque alla redazione di tutti i livelli progettuali.



Ministero della cultura

SEGRETARIATO REGIONALE PER LA SARDEGNA

Con determina a contrarre n. 9 del 09.03.2021, questa Amministrazione ha pertanto autorizzato l'avvio della procedura di affidamento di progettazione definitiva ed esecutiva e Coordinamento della Sicurezza in fase di progettazione e di esecuzione, inerenti a:

ORISTANO – “*ex Convento di San Francesco*” - Progettazione definitiva ed esecutiva e Coordinamento della sicurezza in fase di progettazione ed esecuzione Lotto III e Lotto IV - importo a base di gara € **235.118,85** di cui € 83.463,92 per la progettazione definitiva, € 94.581,14 per la progettazione esecutiva e € 57.073,79 per il coordinamento sicurezza in fase di esecuzione così distinti:

- “riduzione del rischio sismico” LOTTO III - DPCM 28/11/2018 - Riparto del fondo di cui all'art. 1, c. 1072 della l. 205/2017 - Importo finanziamento € 1.000.000,00 – annualità 2021-2026 — importo a base d'asta **109.206,70** € di cui 38.147,44 € per la progettazione definitiva, 44.300,41 € per la progettazione esecutiva e 26.758,85 € per il coordinamento sicurezza in fase di esecuzione - **CUP F16J19000100001 – CIG 8674236DFB**
- “completamento di restauro e recupero funzionale nuova sede Archivio di Stato di Oristano” LOTTO IV - legge 23 dicembre 2014 N. 190 (legge di stabilita' 2015) - annualità 2019 e 2020 approvazione con D.M. 4 Giugno 2019 - Importo finanziamento € 1.200.000,00 – annualità 2019-2020 - importo a base d'asta **125.912,15** € di cui 45.316,48 € per la progettazione definitiva, 50.280,73 € per la progettazione esecutiva e 30.314,94 € per il coordinamento sicurezza in fase di esecuzione - **CUP F17E19000300001- CIG 8674253C03**

L'affidamento avverrà mediante procedura aperta e con applicazione del criterio dell'offerta economicamente più vantaggiosa individuata sulla base del miglior rapporto qualità prezzo, ai sensi degli artt. 60, 95 comma 3, lett. b) e 157 del D. Lgs. 18 aprile 2016, n. 50 “*Codice dei contratti pubblici*” (in seguito: Codice) nonché nel rispetto degli indirizzi forniti dalle Linee Guida n. 1 “Indirizzi generali sull'affidamento dei servizi attinenti all'architettura ed ingegneria”.

Il Segretariato regionale per la Sardegna ha attivato una piattaforma elettronica di gestione degli elenchi degli operatori economici e delle gare telematiche, pertanto la presente gara viene interamente gestita mediante piattaforma elettronica, raggiungibile al seguente indirizzo: <https://sardegna-beniculturali.acquistitelematici.it>

Per la partecipazione alla gara è necessario che ogni operatore verifichi l'avvenuta registrazione in piattaforma.

Il **Responsabile unico del procedimento**, ai sensi dell'art. 31 del Codice, è l'arch. Patrizia Luciana Tomassetti.

1. DOCUMENTAZIONE DI GARA, CHIARIMENTI E COMUNICAZIONI

1.1 DOCUMENTI DI GARA

La documentazione di gara comprende:

- Bando di Gara
- Disciplinare di gara
- Progetto preliminare validato (definitivo in copertina)



Ministero della cultura

SEGRETARIATO REGIONALE PER LA SARDEGNA

- Allegato A – Istanza di Partecipazione
- Allegato B – DGUE in formato editabile
- Allegato C - Dichiarazione di impegno a costituire R.T.P.
- Allegato D – Schema di calcolo di compensi Lotto III ai sensi del D.M. 17.06.2016
- Allegato E – Schema di calcolo di compensi Lotto IV ai sensi del D.M. 17.06.2016
- Allegato F – elenco elaborati
- Allegato G – Quadro Economico generale Lotto III e IV
- Allegato H – Offerta economica e temporale

Al soggetto aggiudicatario verrà fornito:

- Il progetto preliminare anche in formato editabile;
- rilievo laser scanner del complesso
- Analisi preliminari delle Murature

La documentazione di gara, compreso il progetto preliminare in formato pdf” è disponibile sulla piattaforma elettronica, nella sezione “Documenti di gara”.

1.2 STAZIONE APPALTANTE

Segretariato regionale del Ministero della cultura.

Largo Carlo Felice, 15 – 09124 Cagliari

Tel. 070.3428200

Posta elettronica: sr-sar@beniculturali.it

PEC: mbac-sr-sar@mailcert.beniculturali.it

Codice fiscale: 92080610907

1.3 CHIARIMENTI E COMUNICAZIONI

Tutte le richieste di chiarimento, quesiti, specifiche ecc., dovranno essere formulate esclusivamente attraverso la sezione “Quesiti” della piattaforma telematica, almeno 10 giorni prima della scadenza del termine fissato per la presentazione delle offerte. Le stesse, che verranno evase almeno 3 giorni prima della scadenza del termine fissato per la presentazione delle offerte e saranno anch’esse pubblicate, in forma anonima, su piattaforma telematica nella sezione FAQ.

Attraverso la piattaforma verranno gestite anche tutte le comunicazioni della stazione appaltante ai partecipanti.

NON saranno presi in considerazione quesiti presentati in altre modalità.

2. OGGETTO DELL’APPALTO E IMPORTO DEL CORRISPETTIVO

Il Segretariato intende affidare ad un unico soggetto la Progettazione definitiva ed esecutiva e Coordinamento della sicurezza in fase di progettazione ed esecuzione dei lavori di **ORISTANO - “ex Convento di San Francesco”, Lotti III e IV** - importo a base di gara € **235.118,85** di cui € **83.463,92** per la **progettazione**



Ministero della cultura

SEGRETARIATO REGIONALE PER LA SARDEGNA

definitiva, € 94.581,14 per la progettazione esecutiva e € 57.073,79 per il coordinamento sicurezza in fase di esecuzione così distinti:

lotto III – “riduzione del rischio sismico”

| | |
|---|---------------------|
| progettazione definitiva | 38.147,44 € |
| progettazione esecutiva | 44.300,41 € |
| coordinamento sicurezza in fase di esecuzione | 26.758,85 € |
| totale | 109.206,70 € |

lotto IV - “completamento di restauro e recupero funzionale nuova sede Archivio di Stato di Oristano”

| | |
|---|---------------------|
| progettazione definitiva | 45.316,48 € |
| progettazione esecutiva | 50.280,73 € |
| coordinamento sicurezza in fase di esecuzione | 30.314,94 € |
| totale | 125.912,15 € |

L’aggiudicatario dell’incarico dovrà comunque accettare la progettazione preliminare posta a base di gara che costituisce la base della progettazione definitiva ed esecutiva dei due lotti da avviare.

Si sottolinea che la progettazione dovrà essere obbligatoriamente realizzata per lotti.

Il presente appalto, in sintesi ha per oggetto le seguenti prestazioni:

per il lotto III

Con il terzo lotto in si intende pertanto definire e ridefinire lo spazio dell’antica chiesa di San Francesco e le relazioni anche funzionali tra questo spazio e il resto del convento, non pienamente risolte in modo soddisfacente nel progetto preliminare; nella progettazione dell’odierno lotto non possono venir meno gli importanti e significativi interventi di restauro delle superfici e degli elementi architettonici presenti, riferibili a periodi di vita dell’aula ecclesiale.

Il progetto preliminare infatti prevedeva la demolizione del solaio esistente e la ricostruzione per i due terzi di un nuovo solaio per ricavarne una sala multimediale di studio e consultazione per gli utenti. Una parte dell’aula recuperava l’altezza originaria che poteva così essere colta anche se solo in modo parziale. Nell’ambito dello stesso spazio era stata progettata la scala di collegamento tra il piano terra e il piano superiore che occuperebbe buona parte dell’area di accoglienza. Le recentissime scoperte della terza monofora e la possibilità, tutta da esplorare, di ospitare i retabli dell’originaria chiesa di San Francesco, impongono la revisione delle soluzioni progettuali all’epoca individuate. La soluzione del nodo di collegamento tra piano terra e piano primo che, per esigenze di sicurezza deve essere realizzato in quest’ala, anche se non necessariamente dentro la chiesa, è elemento imprescindibile per un recupero formale di questa parte del complesso.

Importante inoltre esplorare la possibilità di lasciare quanto più libera la facciata laterale con una soluzione che riesca a sintetizzare l’esigenza di recupero e rilettura del testo architettonico con quella di assicurarne l’uso e la funzionalità.

Qui infatti si concentrano le vestigia della chiesa duecentesca e si conservano gli elementi caratterizzanti l’antica fabbrica tra i quali spiccano le eleganti monofore che, murate in fasi successive, si sono conservate nella loro consistenza originaria.



Ministero della cultura

SECRETARIATO REGIONALE PER LA SARDEGNA

Alle soluzioni per il recupero delle funzioni e l'ottimale fruizione dello spazio si affianca pertanto il progetto di restauro delle superfici interne ed esterne, della facciata principale e della facciata laterale prospiciente il chiostro.

Un corretto collegamento verticale, un piano orizzontale leggero e ben orchestrato con la preesistenza, uniti ad un restauro attento delle superfici permetteranno una rilettura anche di carattere tipologico di questi spazi che, seppur snaturati, ancora conservano il loro carattere monumentale.

Per il lotto III, viene richiesto di progettare:

- la sistemazione interna dell'aula (ex chiesa) al fine di assolvere alle funzioni di accoglienza e orientamento con flessibilità nelle funzioni;
- un sistema di collegamento verticale tra l'area di accoglienza e orientamento e il piano superiore;
- un piano orizzontale in sostituzione dell'odierno solaio con caratteristiche di leggerezza e che restituisca un basso valore di vulnerabilità sismica, permettendo la possibilità di rilettura delle antiche facciate interne della chiesa duecentesca a tutta altezza;
- un'aula di studio e consultazione digitale e/o multimediale da collocarsi sul soppalco;
- lo studio dei livelli di raccordo tra spazio esterno, antistante la facciata della chiesa, spazio interno della chiesa e aree di raccordo del chiostro;
- un intervento di restauro delle superfici e di recupero delle valenze tipologiche anche attraverso la ricucitura delle brecce o la riapertura di tamponamenti;
- la definizione di tutti i livelli impiantistici;

obiettivo sintetico: la restituzione di un blocco funzionale autonomo coincidente con il volume della chiesa e, qualora necessario di parte del braccio contiguo del chiostro, con funzione pubblica (accoglienza, orientamento, sala studio) con soluzione adeguata dei nodi di relazione tra interno e esterno e interno chiesa chiostro.

per il lotto IV

Il quarto Lotto viene appaltato congiuntamente al terzo sia per assicurare l'uniformità della progettazione che il buon esito dell'intervento, attraverso la realizzazione delle opere da parte dello stesso soggetto nello stesso arco temporale. Il quarto Lotto sarà destinato alla realizzazione di tutto l'apparato impiantistico e delle finiture (pavimenti, intonaci, infissi, ecc). Si tratta pertanto di un lotto funzionale "orizzontale", che riguarda tutte le parti dell'edificio interessando realizzazioni per tipologia di opere. Come anticipato con questo finanziamento, destinato a opere di completamento del complesso si intende realizzare tutti gli interventi impiantistici che, per loro natura, è opportuno costruire unitariamente. Oltre agli impianti interni ed esterni saranno progettate le finiture e gli infissi, in modo che si possa arrivare ad un organismo architettonico sostanzialmente concluso.

Per il lotto IV, è richiesto di progettare:

- il dimensionamento e la realizzazione dell'impianto di riscaldamento/raffrescamento;
- l'impianto idrico;
- l'impianto antincendio;
- il dimensionamento e la realizzazione dell'impianto elettrico;
- l'impianto trasmissione dati e correnti deboli;
- la definizione delle quote pavimentali e le varie finiture - aspetti conservativi;
- i pavimenti;
- gli infissi esterni e gli infissi interni;
- gli intonaci e finiture delle pareti verticali.



Ministero della cultura

SECRETARIATO REGIONALE PER LA SARDEGNA

Obiettivo sintetico: la restituzione di un organismo architettonico sostanzialmente concluso nella componente impiantistica e funzionale.

Schema planimetrico dei Lotti Funzionali

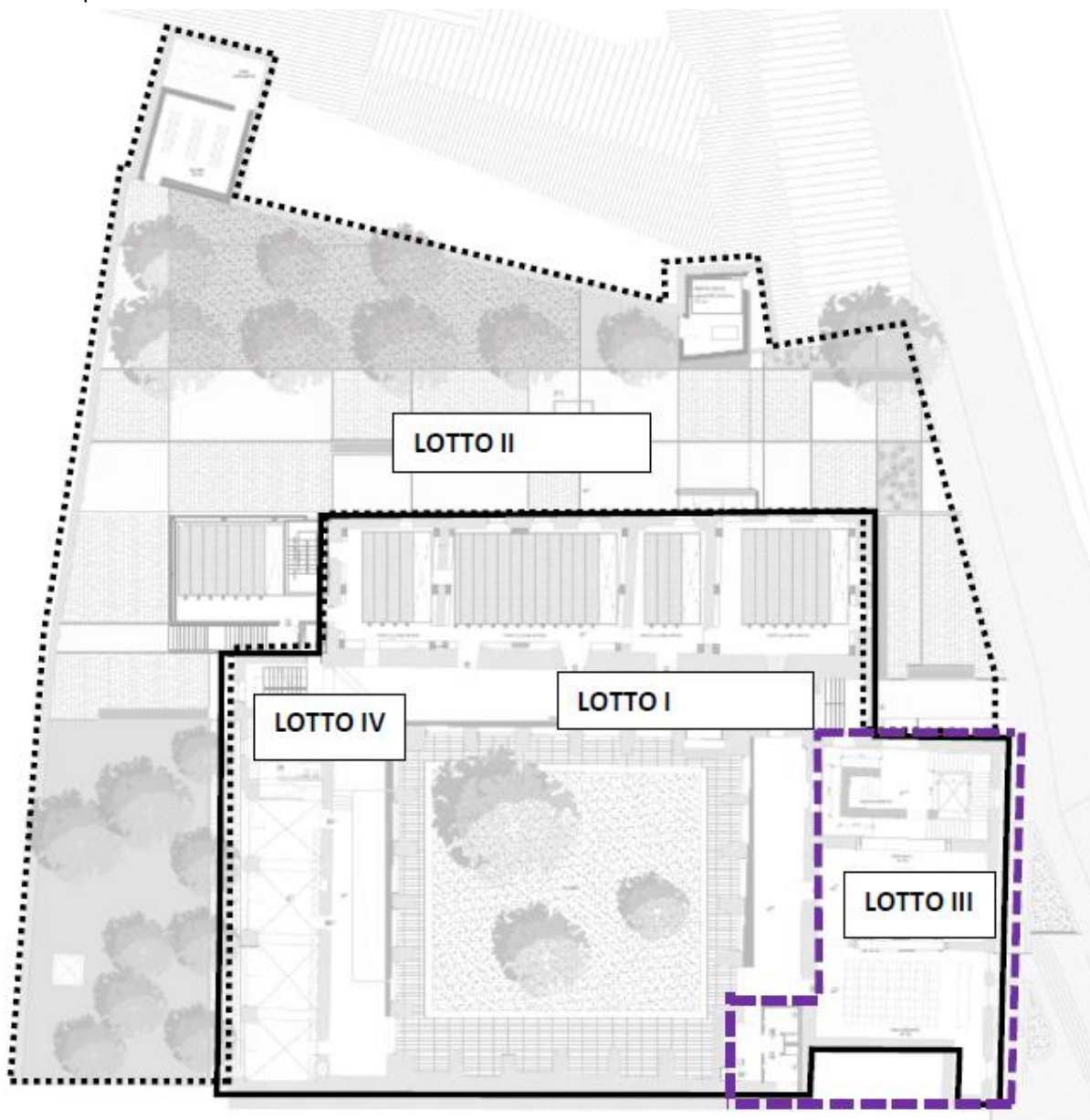

L'elenco degli elaborati costituenti il progetto preliminare è allegato al presente disciplinare (Allegato D).
L'importo presunto dei lavori da progettare è pari a € 1.484.000,00, comprensivi degli oneri per la sicurezza valutati in € 39.000,00, inquadrati nelle relative categorie (vedi punto 7.3)

L'importo presunto del servizio oggetto del presente avviso è pari a € **235.118,85** oltre IVA e oneri previdenziali dovuti per legge.



Ministero della cultura

SEGRETARIATO REGIONALE PER LA SARDEGNA

Come si desume dalla “determinazione dei corrispettivi” allegata, le categorie d’opera cui si riferisce il servizio da affidare, sono state individuate sulla base delle elencazioni contenute nel Decreto ministeriale 17.06.2016, recante “Approvazione delle tabelle dei corrispettivi commisurati al livello qualitativo delle prestazioni di progettazione adottato ai sensi dell’art. 24, comma 8, del decreto legislativo n. 50 del 2016” (G.U. n. 174 del 27.07.2016). Resta fermo che tale individuazione rimane esclusivamente come elemento di riferimento per il calcolo da porre a base di gara.

TABELLA CORRISPETTIVI

LOTTO III

PROGETTAZIONE DEFINITIVA

| ID. Opere | CATEGORIE D'OPERA | COSTI Singole Categorie | Gradi di Complessità | Sommatorie Parametri Prestazioni | Compensi <<CP>> | Spese ed Oneri accessori | Corrispettivi |
|-----------|-------------------|-------------------------|----------------------|----------------------------------|-----------------|--------------------------|---------------|
| | | | | $\Sigma(Q_i)$ | | | |
| | | <<V>> | <<G>> | | | | CP+S |
| E.22 | EDILIZIA | 553 317,53 | 1,55 | 0,3700 | 25 527,13 | 6 381,78 | 31 908,91 |
| IA.02 | IMPIANTI | 108 682,47 | 0,85 | 0,3000 | 3 512,04 | 878,01 | 4 390,06 |
| IA.03 | IMPIANTI | 21 000,00 | 1,15 | 0,3000 | 1 478,78 | 369,69 | 1 848,47 |

PROGETTAZIONE ESECUTIVA

| ID. Opere | CATEGORIE D'OPERA | COSTI Singole Categorie | Gradi di Complessità | Sommatorie Parametri Prestazioni | Compensi <<CP>> | Spese ed Oneri accessori | Corrispettivi |
|-----------|-------------------|-------------------------|----------------------|----------------------------------|-----------------|--------------------------|---------------|
| | | | | $\Sigma(Q_i)$ | | | |
| | | <<V>> | <<G>> | | | | CP+S |
| E.22 | EDILIZIA | 553 317,53 | 1,55 | 0,4100 | 28 286,82 | 7 071,70 | 35 358,52 |
| IA.02 | IMPIANTI | 108 682,47 | 0,85 | 0,4300 | 5 033,93 | 1 258,48 | 6 292,41 |
| IA.03 | IMPIANTI | 21 000,00 | 1,15 | 0,4300 | 2 119,58 | 529,90 | 2 649,48 |

COORDINAMENTO DELLA SICUREZZA IN FASE DI ESECUZIONE

| ID. Opere | CATEGORIE D'OPERA | COSTI Singole Categorie | Gradi di Complessità | Sommatorie Parametri Prestazioni | Compensi <<CP>> | Spese ed Oneri accessori | Corrispettivi |
|-----------|-------------------|-------------------------|----------------------|----------------------------------|-----------------|--------------------------|---------------|
| | | | | $\Sigma(Q_i)$ | | | |
| | | <<V>> | <<G>> | | | | CP+S |
| E.22 | EDILIZIA | 553 317,53 | 1,55 | 0,2500 | 17 248,06 | 4 312,01 | 21 560,07 |
| IA.02 | IMPIANTI | 108 682,47 | 0,85 | 0,2500 | 2 926,70 | 731,68 | 3 658,38 |
| IA.03 | IMPIANTI | 21 000,00 | 1,15 | 0,2500 | 1 232,31 | 308,08 | 1 540,39 |

LOTTO IV

PROGETTAZIONE DEFINITIVA

| ID. Opere | CATEGORIE D'OPERA | COSTI Singole Categorie | Gradi di Complessità | Sommatorie Parametri Prestazioni | Compensi <<CP>> | Spese ed Oneri accessori | Corrispettivi |
|-----------|-------------------|-------------------------|----------------------|----------------------------------|-----------------|--------------------------|---------------|
| | | | | $\Sigma(Q_i)$ | | | |
| | | | | | | | CP+S |



Ministero della cultura

SEGRETARIATO REGIONALE PER LA SARDEGNA

| | | <<V>> | <<G>> | | | S=CP*K | |
|-------|----------|------------|-------|--------|-----------|----------|-----------|
| E.22 | EDILIZIA | 612 220,00 | 1,55 | 0,3900 | 29 030,98 | 7 257,74 | 36 288,72 |
| IA.02 | IMPIANTI | 150 480,00 | 0,85 | 0,3200 | 4 703,73 | 1 175,93 | 5 879,66 |
| IA.03 | IMPIANTI | 32 300,00 | 1,15 | 0,3200 | 2 224,56 | 556,14 | 2 780,70 |
| IA.01 | IMPIANTI | 6 000,00 | 0,75 | 0,3200 | 293,92 | 73,48 | 367,40 |

PROGETTAZIONE ESECUTIVA

| ID. Opere | CATEGORIE D'OPERA | COSTI Singole Categorie | Gradi di Complessità | Sommatorie Parametri Prestazioni | Compensi <<CP>> | Spese ed Oneri accessori | Corrispettivi |
|-----------|-------------------|-------------------------|----------------------|----------------------------------|-----------------|--------------------------|---------------|
| | | | | $\Sigma(Q_i)$ | | | |
| | | <<V>> | <<G>> | | | | |
| E.22 | EDILIZIA | 612 220,00 | 1,55 | 0,4100 | 30 519,75 | 7 629,94 | 38 149,69 |
| IA.02 | IMPIANTI | 150 480,00 | 0,85 | 0,4300 | 6 320,63 | 1 580,16 | 7 900,79 |
| IA.03 | IMPIANTI | 32 300,00 | 1,15 | 0,4300 | 2 989,25 | 747,31 | 3 736,56 |
| IA.01 | IMPIANTI | 6 000,00 | 0,75 | 0,4300 | 394,95 | 98,74 | 493,69 |

COORDINAMENTO DELLA SICUREZZA IN FASE DI ESECUZIONE

| ID. Opere | CATEGORIE D'OPERA | COSTI Singole Categorie | Gradi di Complessità | Sommatorie Parametri Prestazioni | Compensi <<CP>> | Spese ed Oneri accessori | Corrispettivi |
|-----------|-------------------|-------------------------|----------------------|----------------------------------|-----------------|--------------------------|---------------|
| | | | | $\Sigma(Q_i)$ | | | |
| | | <<V>> | <<G>> | | | | |
| E.22 | EDILIZIA | 612 220,00 | 1,55 | 0,2500 | 18 609,60 | 4 652,40 | 23 262,00 |
| IA.02 | IMPIANTI | 150 480,00 | 0,85 | 0,2500 | 3 674,79 | 918,70 | 4 593,48 |
| IA.03 | IMPIANTI | 32 300,00 | 1,15 | 0,2500 | 1 737,94 | 434,48 | 2 172,42 |
| IA.01 | IMPIANTI | 6 000,00 | 0,75 | 0,2500 | 229,62 | 57,41 | 287,03 |

3. TERMINI E MODALITA' DI SVOLGIMENTO DELL'INCARICO

I tempi previsti per la progettazione oggetto del presente appalto sono stati stimati in **130 giorni** naturali e consecutivi a partire dalla data della stipula della convenzione di incarico, così distinti:

- 90 giorni per la progettazione definitiva
- 40 giorni per la progettazione esecutiva

I giorni saranno sospesi per procedere alla verifica e validazione dei progetti, secondo l'art. 26 del D.Lgs. 50/2016.

L'incarico si riterrà ultimato con la validazione dei progetti da parte della Stazione Appaltante. La variabile "tempo" sarà soggetta a ribasso come meglio esplicitato all'articolo 14.3.

4. CRITERI DI AGGIUDICAZIONE

L'appalto con il criterio dell'offerta economicamente più vantaggiosa di cui all'art. 95, comma 3, lettera b) del D.Lgs. 50/2016, con l'ammissione di sole offerte in ribasso e la valutazione degli elementi definiti in questo stesso punto del presente bando.



Ministero della cultura

SEGRETARIATO REGIONALE PER LA SARDEGNA

Gli elementi di valutazione dell'Offerta sono i seguenti:

| ELEMENTI DI VALUTAZIONE | PUNTI |
|---|-----------|
| A) professionalità e adeguatezza dell'offerta desunta da un numero massimo di tre servizi relativi a interventi ritenuti dal concorrente significativi della propria capacità a realizzare la prestazione sotto il profilo tecnico, scelti fra interventi qualificabili affini sotto diversi profili a quelli oggetto dell'affidamento. Max 10 punti ad ognuno dei tre servizi. In particolare ogni singolo intervento sarà valutato applicando i seguenti sub-criteri. 1) - qualità architettonica: migliori soluzioni di distribuzione degli spazi funzionali e accessori. Coefficiente max. 0,50 2) - qualità intervento strutturale: migliori soluzioni volte ad integrare le strutture storiche e quelle recenti. Coefficiente max.0,25 3) - qualità soluzioni Impiantistiche: migliori soluzioni volte ad assicurare il corretto inserimento degli impianti nelle strutture storiche e il contenimento dei costi di gestione e manutenzione. Coefficienti max. 0,25 | 30 |
| B) caratteristiche metodologiche dell'offerta | 40 |
| B1) illustrazione delle modalità di svolgimento delle prestazioni oggetto dell'incarico di progettazione definitiva ed esecutiva, con particolare riguardo al miglioramento delle soluzioni relative agli aspetti funzionali e tecnici, agli aspetti conservativi e di restauro e agli aspetti conoscitivi del manufatto; | 20 |
| B2) livello superiore della prestazione del servizio con riferimento all'integrazione di ulteriori attività ritenute dal concorrente significative, alla consistenza e qualità del gruppo di Progettazione, nonché alle risorse professionali messe a disposizione nello svolgimento del servizio. | 10 |
| B3) proposte di metodo per la risoluzione dei problemi di organizzazione del cantiere per la realizzazione dei lotti funzionali, da analizzare sin dallo sviluppo della progettazione, stante la peculiarità del sito, le problematiche di contesto e gli obiettivi di realizzazione. | 10 |
| TOTALE | 70 |

Ribasso percentuale sui corrispettivi a base d'asta max 20 punti

Riduzione sul tempo di esecuzione del servizio max 10 punti.

Il compenso da porre a base di gara è pari a € € 235.118,85 di cui € 83.463,92 per la progettazione definitiva, € 94.581,14 per la progettazione esecutiva e € 57.073,79 per il coordinamento sicurezza in fase di esecuzione così distinti:

“riduzione del rischio sismico” LOTTO III - DPCM 28/11/2018 - **109.206,70 € di cui 38.147,44 € per la progettazione definitiva, 44.300,41 € per la progettazione esecutiva e 26.758,85 € per il coordinamento sicurezza in fase di esecuzione**

“completamento di restauro e recupero funzionale nuova sede Archivio di Stato di Oristano” LOTTO IV - D.M. 4 giugno 2019 - **125.912,15 € di cui 45.316,48 € per la progettazione definitiva, 50.280,73 € per la progettazione esecutiva e 30.314,94 € per il coordinamento sicurezza in fase di esecuzione**



Ministero della cultura

SECRETARIATO REGIONALE PER LA SARDEGNA

Formule di calcolo e modalità attribuzione punteggi

Per quanto riguarda gli elementi di valutazione denotati con le lettere a – b i punteggi relativi ai criteri ponderali saranno attribuiti secondo la formula del **metodo aggregativo compensatore**

$$C(a) = n (W_i * V(a)_i)$$

Dove:

C(a) = indice di valutazione dell'offerta (a);

n = numero totale dei requisiti;

W_i = peso o punteggio attribuito al requisito (i);

V(a)_i = coefficiente della prestazione dell'offerta (a) rispetto al requisito (i) variabile tra zero e uno. I coefficienti **V(a)_i** saranno determinati con il **metodo discrezionale** tenendo conto dei **criteri motivazionali** sotto indicati.

Ogni commissario potrà attribuire un parametro variabile tra **0 (zero)**, per una proposta ritenuta **inadeguata**, e **1 (uno)** per una proposta ritenuta la **migliore possibile**.

Successivamente sarà effettuata la **riparametrazione dei coefficienti**: dalla media dei coefficienti attribuiti ad ogni offerta, da parte di tutti i commissari, saranno calcolati i coefficienti definitivi, riportando ad 1 la media più alta e proporzionando a tale media massima le medie provvisorie prima calcolate.

Criteri Motivazionali

Gli elaborati da consegnare, valutati secondo i criteri motivazionali qui espressi, sono descritti al Punto 14.2 "Contenuto della Busta B".

Criterio motivazionale **A) professionalità ed adeguatezza dell'offerta.**

Max 30 punti complessivi per il Criterio A) suddivisi come specificato in seguito.

Nell'esaminare gli atti proposti per la valutazione delle esperienze pregresse si dovrà avere presente la particolarità dell'intervento per il quale si intende affidare il servizio. Nell'attribuzione del punteggio andrà valutata la complessiva esperienza del concorrente desumibile dai servizi posti all'esame rispetto alla specifica attività. L'attribuzione complessiva del parametro per ciascun servizio scaturirà dall'attribuzione di una differente ponderazione rispetto al grado di complessità del lavoro svolto, alla tipologia e natura del bene oggetto del servizio, alla tipologia e natura della destinazione d'uso del complesso. La valutazione inoltre terrà conto della capacità di comunicare ed esporre

Sub criteri:

- 1)- qualità architettonica: migliori soluzioni di distribuzione degli spazi funzionali e accessori.
Coefficiente max. 0,50
- 2 qualità intervento strutturale: migliori soluzioni volte ad integrare le strutture storiche e quelle recenti. Coefficiente max 0,25
- 3 qualità soluzioni Impiantistiche: migliori soluzioni volte ad assicurare il corretto inserimento degli impianti nelle strutture storiche e il contenimento dei costi di gestione e manutenzione.
Coefficiente max 0,25

A1) Servizio n.1. **totale 10 punti così distinti:**

A1.1 **max 5 punti**

A1.2 **max 2,5 punti**

A1.3 **max 2,5 punti**



Ministero della cultura

SEGRETARIATO REGIONALE PER LA SARDEGNA

A2) Servizio n.1. **totale 10 punti così distinti:**

A2.1 **max 5 punti**

A2.2 **max 2,5 punti**

A2.3 **max 2,5 punti**

A3) Servizio n.1. **totale 10 punti così distinti:**

A3.1 **max 5 punti**

A3.2 **max 2,5 punti**

A3.3 **max 2,5 punti**

Criterio motivazionale **B) caratteristiche metodologiche dell'offerta.**

Max 40 punti complessivi per il Criterio B) suddivisi come specificato in seguito.

Nell'esaminare la proposta metodologica si dovrà tener conto della capacità del concorrente nell'affrontare complessità specifiche del progetto che, sebbene sia soltanto da aggiornare, va compreso appieno e riorganizzato e pertanto necessita di una spiccata capacità di approccio pratico al problema. La valutazione terrà pertanto conto del valore tecnico della proposta metodologica sia per l'aggiornamento del progetto che per la gestione della Direzione dei Lavori, con particolare riguardo alle caratteristiche del bene intese come tipologia, natura dello stesso e inserimento ambientale.

Relativamente alla valutazione dei criteri motivazionali "B" da parte della Commissione, si richiede ai professionisti invitati di avanzare proposte tecniche e migliorative, approfondendo le seguenti aree tematiche:

B1) illustrazione delle modalità di svolgimento delle prestazioni oggetto dell'incarico di progettazione definitiva ed esecutiva, con particolare riguardo al miglioramento delle soluzioni relative agli aspetti funzionali e tecnici, agli aspetti conservativi e di restauro e agli aspetti conoscitivi del manufatto **Max 20 punti;**

B2) livello superiore della prestazione del servizio con riferimento all'integrazione di ulteriori attività ritenuti dal concorrente significative; consistenza e qualità del gruppo di progettazione, nonché alle risorse professionali messe a disposizione nello svolgimento del servizio **Max 10 punti;**

B3) proposte di metodo per la risoluzione dei problemi di organizzazione del cantiere per la realizzazione dei lotti funzionali, da analizzare sin dallo sviluppo della progettazione stante la peculiarità del sito e le problematiche di contesto e gli obiettivi di realizzazione **Max 10 punti.**

OFFERTA ECONOMICA E TEMPI DI REALIZZAZIONE punti max 30 da computarsi come di seguito:

Ribasso percentuale sui corrispettivi a base d'asta max 20 punti: si valuterà l'offerta economica più vantaggiosa per l'Amministrazione rispetto all'importo posto a base di gara.

Attribuzione dei punteggi

Importo offerto: il punteggio massimo, che costituisce parametro di riferimento per la valutazione delle restanti offerte, sarà attribuito al concorrente che proporrà l'offerta più economica per l'Ente rispetto all'importo posto a base di gara.

Alle altre offerte sarà assegnato un punteggio in misura proporzionale secondo la seguente formula:

prezzo più basso

punteggio = _____ x 20

prezzo offerto

Riduzione percentuale sul tempo di esecuzione del servizio max 10 punti.



Ministero della cultura

SEGRETARIATO REGIONALE PER LA SARDEGNA

Con riferimento al tempo di espletamento, si specifica che lo stesso è riferito alla **sola fase di a progettazione definitiva ed esecutiva** in oggetto. Si specifica inoltre che i 130 giorni relativi al tempo di espletamento saranno interrotti per il tempo necessario alla verifica ex art. 26 del D. Lgs. 50/2016 del progetto definitivo e riprenderanno alla data di attestazione della validazione dello stesso. Non saranno accettate diminuzioni del tempo che eccedano il 20%.

Attribuzione dei punteggi

Ribasso percentuale: il punteggio massimo, che costituisce parametro di riferimento per la valutazione delle restanti offerte, sarà attribuito al concorrente che indicherà il maggior ribasso percentuale relativo al numero di giorni per l'espletamento dell'incarico rispetto a quello previsto nel presente disciplinare 130 giorni così distinti: 90 giorni per la progettazione definitiva e 40 giorni per la progettazione esecutiva.

Il termine comunque non potrà essere inferiore a gg. 104 complessivi, corrispondenti ad un ribasso massimo del 20%.

Alle altre offerte sarà assegnato un punteggio in misura proporzionale secondo la seguente formula:

minore tempo offerto

punteggio = $\frac{\text{ribasso tempo offerto} \times 10}{\text{ribasso tempo massimo}}$

Individuazione dell'offerta economicamente più vantaggiosa

Il valore finale si ottiene sommando il punteggio relativo all'offerta tecnica con quello relativo all'offerta economica e ai tempi di realizzazione e risulterà aggiudicatario l'operatore economico che avrà conseguito il punteggio più alto.

Nel caso di offerte pari classificate prime in graduatoria, si procederà all'aggiudicazione a favore dell'offerta con maggiore punteggio tecnico. Se tra queste dovesse risultare parità anche per l'offerta tecnica, si procederà all'affidamento dell'incarico tramite sorteggio pubblico.

5. SOGGETTI AMMESSI IN FORMA SINGOLA E ASSOCIATA E CONDIZIONI DI PARTECIPAZIONE

Gli operatori economici possono partecipare alla presente gara in forma singola o associata, secondo le disposizioni dell'art. 46 del Codice, purché in possesso dei requisiti prescritti dai successivi articoli e per i quali non sussista alcuna delle cause di esclusione dalla partecipazione alle procedure di affidamento di contratti pubblici previste dall'art. 80 del D.Lgs. 50/2016. In particolare sono ammessi a partecipare:

- a. liberi professionisti singoli od associati nelle forme riconosciute dal vigente quadro normativo;
- b. società di professionisti;
- c. società di ingegneria;
- d. prestatori di servizi di ingegneria e architettura identificati con i codici CPV da 74200000-1 a 74276400-8 e da 74310000-5 a 74323100-0 e 74874000-6 - e successivi aggiornamenti - stabiliti in altri Stati membri, costituiti conformemente alla legislazione vigente nei rispettivi Paesi;
- e. raggruppamenti temporanei o consorzi ordinari costituiti dai soggetti di cui alle lettere da a) ad h) del presente elenco;
- f. consorzi stabili di società di professionisti, di società di ingegneria, anche in forma mista (in seguito anche consorzi stabili di società) e i GEIE;
- g. consorzi stabili professionali ai sensi dell'art. 12 della L. 81/2017;
- h. aggregazioni tra gli operatori economici di cui ai punti a), b) c) e d) aderenti al contratto di rete (rete di imprese, rete di professionisti o rete mista ai sensi dell'art. 12 della L. 81/2017) ai quali si applicano le disposizioni di cui all'articolo 48 in quanto compatibili.

È ammessa la partecipazione dei soggetti di cui alla precedente lett. e) anche se non ancora costituiti.



Ministero della cultura

SECRETARIATO REGIONALE PER LA SARDEGNA

Ai sensi dell'art. 48, comma 7, del D.Lgs. 50/2016 è fatto divieto ai concorrenti di partecipare alla gara in più di un raggruppamento temporaneo o consorzio ordinario di concorrenti, ovvero di partecipare alla gara anche in forma individuale qualora abbia partecipato alla gara medesima in raggruppamento o consorzio ordinario di concorrenti.

Ai sensi dell'art. 48, comma 9, del D.Lgs. 50/2016 è vietata l'associazione in partecipazione sia durante la procedura di gara sia successivamente all'aggiudicazione. Salvo quanto disposto ai commi 17 e 18 del medesimo articolo, è vietata qualsiasi modificazione alla composizione dei raggruppamenti temporanei e dei consorzi ordinari di concorrenti rispetto a quella risultante dall'impegno presentato in sede di offerta.

Ai sensi dell'art. 83, comma 8, il soggetto mandatario in ogni caso deve possedere i requisiti ed eseguire le prestazioni in misura maggioritaria.

6. REQUISITI GENERALI

- Inesistenza delle cause di esclusione, divieti o incapacità a contrarre con la pubblica amministrazione di cui all'art. 80 del D.Lgs. n° 80/2016;
- Possesso dei requisiti di cui al D.M. n. 263 del 2 dicembre 2016 *“Regolamento recante definizione dei requisiti che devono possedere gli operatori economici per l'affidamento dei servizi di architettura e ingegneria e individuazione dei criteri per garantire la presenza di giovani professionisti, in forma singola o associata, nei gruppi concorrenti ai bandi relativi a incarichi di progettazione, concorsi di progettazione e di idee, ai sensi dell'articolo 24, commi 2 e 5 del decreto legislativo 18 aprile 2016, n. 50”*.

Ai sensi dell'art. 4 D.M. n. 263 del 2 dicembre 2016 i raggruppamenti temporanei devono prevedere, quale progettista, la presenza di almeno un **giovane professionista**, laureato abilitato da meno di cinque anni all'esercizio della professione secondo le norme dello Stato membro dell'Unione europea di residenza.

È fatto divieto di presentare istanza come singolo professionista e, contemporaneamente, come componente di un'associazione ovvero società di professionisti ovvero d'ingegneria delle quali il professionista sia amministratore, socio, dipendente, consulente o collaboratore, ai sensi di quanto previsto dall'art. 2 e 3 D.M. MIT n. 263/2016.

Ai sensi dell'art. 24, comma 7 del Codice, l'aggiudicatario dei servizi di progettazione oggetto della presente gara, non potrà partecipare agli appalti di lavori pubblici, nonché agli eventuali subappalti o cottimi, derivanti dall'attività di progettazione svolta. Ai medesimi appalti, subappalti e cottimi non può partecipare un soggetto controllato, controllante o collegato all'aggiudicatario. Le situazioni di controllo e di collegamento si determinano con riferimento a quanto previsto dall'art. 2359 del codice civile. Tali divieti sono estesi ai dipendenti dell'affidatario dell'incarico di progettazione, ai suoi collaboratori nello svolgimento dell'incarico e ai loro dipendenti, nonché agli affidatari di attività di supporto alla progettazione e ai loro dipendenti. Tali divieti non si applicano laddove i soggetti ivi indicati dimostrino che l'esperienza acquisita nell'espletamento degli incarichi di progettazione non è tale da determinare un vantaggio che possa falsare la concorrenza con gli altri operatori.

7. REQUISITI SPECIALI E MEZZI DI PROVA

I concorrenti, a pena di esclusione, devono essere in possesso dei requisiti previsti nei commi seguenti. I documenti richiesti agli operatori economici ai fini della dimostrazione dei requisiti devono essere trasmessi mediante AVCpass in conformità alla delibera ANAC n. 157 del 17 febbraio 2016.

Ai sensi dell'art. 59, comma 4, lett. b) del Codice, sono inammissibili le offerte prive della qualificazione richiesta dal presente disciplinare.



Ministero della cultura

SEGRETARIATO REGIONALE PER LA SARDEGNA

7.1 REQUISITI DI IDONEITÀ

Requisiti del gruppo di lavoro

Trova applicazione l'art. 2.2.2.4 della Linea Guida n. 1 dell'ANAC approvata dal Consiglio dell'Autorità con Delibera n. 973 del 14.09.2016 il quale cita testualmente: *“Quando la progettazione di cui alla classe I categorie a), b), c), d) ed e) riguardi immobili di interesse storico artistico sottoposti a vincoli culturali la progettazione è riservata ai laureati in architettura o muniti di laurea equipollente che consente l’iscrizione all’Albo degli Architetti, sez. A (art. 52 del Regio decreto 23 ottobre 1925, n. 2537)”*.

Le figure **minime** richieste per lo svolgimento del servizio sono le seguenti:

- un architetto con laurea specialistica/magistrale che assuma la funzione di progettista capogruppo;
- un ingegnere o architetto con laurea specialistica/magistrale esperto in strutture in muratura di carattere storico;
- un soggetto in possesso dei requisiti di cui l’art. 98 del d. lgs. 81/08 e ss. mm. e ii.;
- un soggetto con qualifica di Restauratore di beni culturali prevista dalle disposizioni transitorie dell’art.182 del d.lgs 42/2004 (Codice dei beni culturali e del paesaggio) e regolarmente iscritto negli elenchi del Ministero;

L’esperienza suddetta verrà valutata mediante curriculum vitae, quale parte integrante dell’offerta tecnica, secondo i criteri esplicitati al Punto 4.

Ai sensi dell’art. 24 comma 5 del D.Lgs. 50/2016, indipendentemente dalla natura giuridica del soggetto affidatario l’incarico è espletato da professionisti iscritti negli appositi albi previsti dai vigenti ordinamenti professionali, personalmente responsabili e nominativamente indicati, con la specificazione delle rispettive qualificazioni professionali. È, inoltre, indicata la persona fisica incaricata dell’integrazione tra le varie prestazioni specialistiche.

Pertanto i requisiti richiesti per l’ammissione sono:

- a) Laurea specialistica/magistrale nelle rispettive materie;
- b) Abilitazione all’esercizio della professione, se previsto;
- c) Iscrizione al rispettivo albo professionale, oppure ai registri equivalenti per gli operatori economici stabiliti in altri Stati dell’Unione Europea nonché nel Registro della CCIAA limitatamente ai concorrenti organizzati in forma societaria.

7.2 REQUISITI DI CAPACITÀ ECONOMICA E FINANZIARIA

Ai fini della comprova della capacità economico finanziaria, si richiede:

- a) Fatturato globale per servizi di ingegneria e di architettura, di cui all’art. 3, lett. vvvv) del Codice, espletati nei migliori tre esercizi dell’ultimo quinquennio antecedente la pubblicazione del bando, per un importo pari a € 300.000,00. Tale requisito è richiesto quale prova della esperienza e della continuità lavorativa nel campo della progettazione e direzione dei lavori.

La comprova del requisito è fornita, ai sensi dell’art. 86, comma 4 e all. XVII parte I, del Codice, mediante:

- per gli operatori economici costituiti in forma d’impresa individuale ovvero di società di persone mediante il Modello Unico o la Dichiarazione IVA;
- per i liberi professionisti o associazione di professionisti mediante il Modello Unico o la Dichiarazione IVA (Ove le informazioni sui fatturati non siano disponibili, per gli operatori economici che abbiano iniziato l’attività da meno di tre anni, i requisiti di fatturato devono essere rapportati al periodo di attività);
- un livello adeguato di **copertura assicurativa contro i rischi professionali** per un massimale non inferiore ad € 240.000,00 così come consentito dall’art. 83, comma 4, lett. c) del Codice e specificato dall’allegato



Ministero della cultura

SEGRETARIATO REGIONALE PER LA SARDEGNA

XVII, parte prima, lettera a). Per gli RTP è sufficiente la sola copertura assicurativa della capogruppo. Viene richiesto di produrre una dichiarazione della compagnia di assicurazione che si impegni a rilasciare al soggetto l'apposita polizza. La costituzione della polizza verrà richiesta unicamente al soggetto aggiudicatario.

Si ritiene adeguata la polizza assicurativa che copra il 20% dell'importo stimato delle opere di € 1.484.000,00.

7.3 REQUISITI DI CAPACITÀ TECNICA E PROFESSIONALE

Si chiede la dimostrazione del seguente requisito:

- Avvenuto espletamento di servizi di ingegneria e di architettura, di cui all'art. 3, lett. vvvv) del Codice, relativi a lavori appartenenti alla classe e categoria dei lavori cui si riferiscono i servizi da affidare, individuate sulla base delle elencazioni contenute nelle vigenti tariffe professionali, per un importo pari a **2 volte** l'importo stimato dei lavori cui si riferisce la prestazione, calcolato con riguardo ad ognuna delle classi e categorie sotto indicate.

| CATEGORIE D'OPERA | ID. OPERE | | Grado Complessità <<G>> | Costo Categorie(€) <<V>> |
|----------------------|-----------|--|-------------------------------|--|
| | Codice | Descrizione | | |
| EDILIZIA | E.22 | <i>Interventi di manutenzione, restauro, risanamento conservativo, riqualificazione, su edifici e manufatti di interesse storico artistico soggetti a tutela ai sensi del D.Lgs. 42/2004, oppure di particolare importanza</i> | 1,55 | 1.165.537,53 DI CUI € 142.290,00 PER OPERE IN OS2A |
| IMPIANTI | 1.A02 | <i>Impianti di riscaldamento - Impianto di raffrescamento, climatizzazione, trattamento dell'aria - Impianti meccanici di distribuzione fluidi - Impianto solare termico</i> | 0,85 | 259.162,47 |
| IMPIANTI | 1.A03 | <i>Impianti elettrici in genere, impianti di illuminazione, telefonici, di rivelazione incendi, fotovoltaici, a corredo di edifici e costruzioni di importanza corrente - singole apparecchiature per laboratori e impianti pilota di tipo semplice</i> | 1,15 | 53.300,00 |
| IMPIANTI | 1.A01 | <i>Impianti per l'approvvigionamento, la preparazione e la distribuzione di acqua nell'interno di edifici o per scopi industriali - Impianti sanitari - Impianti di fognatura domestica od industriale ed opere relative al trattamento delle acque di rifiuto - Reti di distribuzione di combustibili liquidi o gassosi - Impianti per la distribuzione dell'aria compressa del vuoto e di gas medicali - Impianti e reti antincendio</i> | 0,25 | 6.000,00 |

N.B.: Trova applicazione quanto previsto dal D.M. 17/07/2016 in merito alla corrispondenza dei suddetti identificativi opera (ID) con le classi e categorie della previgente L. 143/1949, nonché quanto previsto all'art. 8 del medesimo decreto in virtù del quale gradi di complessità maggiore qualificano anche per opere di complessità inferiore all'interno della stessa categoria d'opera. Trova inoltre applicazione quanto previsto dal par. V delle L.G. n.1 ANAC punto 1 relativamente alle categorie degli impianti.



Ministero della cultura

SEGRETARIATO REGIONALE PER LA SARDEGNA

I servizi valutabili sono quelli iniziati, ultimati e approvati nel decennio antecedente la data di pubblicazione dell'avviso, ovvero la parte di essi ultimata e approvata nello stesso periodo per il caso di servizi iniziati in epoca precedente. Non rileva al riguardo la mancata realizzazione dei lavori ad essa relativi.

Tra i servizi necessari per la dimostrazione dei requisiti sono ricompresi anche gli studi di fattibilità effettuati ed ogni altro servizio propedeutico alla progettazione.

L'approvazione dei servizi di direzione lavori e di collaudo si intende riferita alla data della deliberazione di approvazione da parte del relativo ente. Sono valutabili anche i servizi svolti per committenti privati documentati attraverso certificati di buona e regolare esecuzione rilasciati dai committenti privati o dichiarati dall'operatore economico che fornisce, su richiesta della stazione appaltante, prova dell'avvenuta esecuzione attraverso gli atti autorizzativi o concessori, ovvero il certificato di collaudo, inerenti il lavoro per il quale è stata svolta la prestazione, ovvero tramite copia del contratto e delle fatture relative alla prestazione medesima.

Le prestazioni eseguite congiuntamente da più soggetti devono obbligatoriamente riportare la percentuale eseguita da ogni singolo professionista e vengono valutate nella percentuale indicata e successivamente verificata nel certificato di esecuzione rilasciato dal committente.

8. AVVALIMENTO

Ai sensi dell'art. 89 del Codice, l'operatore economico, singolo o associato, può dimostrare il possesso dei requisiti di carattere economico, finanziario, tecnico e professionale di cui all'art. 83, comma 1, lett. b) e c) del Codice avvalendosi dei requisiti di altri soggetti, anche partecipanti al raggruppamento.

Non è consentito l'avvalimento per la dimostrazione dei requisiti generali e di idoneità professionale di cui all'art. 6.

9. SUBAPPALTO

Ai sensi dell'art. 31 comma 8 del D.Lgs. 50/2016 l'affidatario non può avvalersi del subappalto, fatta eccezione per indagini geologiche, geotecniche e sismiche, sondaggi, rilievi, misurazioni e picchettazioni, predisposizione di elaborati specialistici e di dettaglio, con esclusione delle relazioni geologiche, nonché per la sola redazione grafica degli elaborati progettuali. Resta, comunque, ferma la responsabilità esclusiva del progettista.

Non è ammesso il subappalto per la relazione geologica.

10. GARANZIA PROVVISORIA E DEFINITIVA

La garanzia provvisoria e l'impegno del fideiussore a rilasciare la garanzia fideiussoria per l'esecuzione del contratto di cui all'art. 103 del Codice NON sono dovute, ai sensi dell'art. 93, comma 10 del Codice.

La garanzia definitiva sarà richiesta all'operatore prima della consegna dei lavori.



Ministero della cultura

SECRETARIATO REGIONALE PER LA SARDEGNA

11. SOPRALLUOGO

L'operatore ha l'obbligo di procedere alla visita dei luoghi oggetto del presente appalto, anche a mezzo di persona delegata. Il Sopralluogo dovrà essere eseguito entro e non oltre il giorno **19.04.2021**, previo appuntamento (e successivo accordo) da richiedere al RUP arch. Patrizia Tomassetti, esclusivamente tramite l'indirizzo e-mail patrizia.tomassetti@beniculturali.it.

Giorni fissati per il sopralluogo: Giovedì 8, Venerdì 9, Giovedì 15 e Venerdì 16 aprile

Fascia oraria 10,00 – 14,00

Alla richiesta di sopralluogo dovrà essere allegato il documento d'identità del richiedente/delegante, del delegato e di chiunque debba partecipare al sopralluogo, fermo restando il limite di due persone massimo, nel rispetto della normativa anti assembramento.

Il Sopralluogo dovrà essere richiesto con un preavviso di almeno due giorni lavorativi.

12. PAGAMENTO DEL CONTRIBUTO A FAVORE DELL'ANAC

In ottemperanza alla Delibera numero 1174 del 19 dicembre 2018 dell'ANAC l'operatore dovrà versare un contributo di € 20,00, secondo le modalità di cui le "Istruzioni operative relative alle contribuzioni dovute in favore dell'Autorità", <http://www.anticorruzione.it/portal/public/classic/home/riscossioni>.

13. TERMINI E MODALITÀ DI PRESENTAZIONE DELL'OFFERTA

L'offerta dovrà essere presentata tramite piattaforma elettronica, raggiungibile al seguente indirizzo <https://sardegna-beniculturali.acquistitelematici.it>

L'offerta dovrà essere caricata, in modalità telematica, **entro le ore 23.59 del 02.05.2021**.

L'offerta dovrà essere presentata, all'interno della succitata piattaforma, secondo le seguenti modalità, sulla base dei modelli forniti:

- 1) **"Busta Documentazione Amministrativa"** contenente:
 - la documentazione elencata al punto 14.1, compilata e firmata digitalmente.
- 2) **"Busta Documentazione Offerta Tecnica"** contenente:
 - l'offerta tecnico-organizzativa, compilata e firmata digitalmente.
- 3) **"Busta Documentazione Offerta Economica"** contenente:
 - l'offerta economica compilata e firmata digitalmente.

Le buste contenenti le offerte **verranno aperte, in modalità telematica a partire dal giorno 03.05.2021, alle ore 9:00 presso la sede di questo Segretariato o in modalità remota qualora persista l'emergenza sanitaria in corso.**

Tutte le dichiarazioni sostitutive rese ai sensi degli artt. 46 e 47 del d.p.r. 445/2000, ivi compreso il DGUE, la domanda di partecipazione, l'offerta tecnica e l'offerta economica devono essere sottoscritte dal rappresentante legale del concorrente o da un procuratore.



Ministero della cultura

SECRETARIATO REGIONALE PER LA SARDEGNA

Il dichiarante allega copia fotostatica di un documento di riconoscimento, in corso di validità (per ciascun dichiarante è sufficiente una sola copia del documento di riconoscimento anche in presenza di più dichiarazioni su più fogli distinti).

La documentazione, ove non richiesta espressamente in originale, potrà essere prodotta in copia autentica o in copia conforme ai sensi, rispettivamente, degli artt. 18 e 19 del d.p.r. 445/2000. Ove non diversamente specificato è ammessa la copia semplice.

In caso di concorrenti non stabiliti in Italia, la documentazione dovrà essere prodotta in modalità idonea equivalente secondo la legislazione dello Stato di appartenenza; si applicano gli articoli 83, comma 3, 86 e 90 del Codice.

Tutta la documentazione da produrre deve essere in lingua italiana o, se redatta in lingua straniera, deve essere corredata da traduzione giurata in lingua italiana. In caso di contrasto tra testo in lingua straniera e testo in lingua italiana prevarrà la versione in lingua italiana, essendo a rischio del concorrente assicurare la fedeltà della traduzione.

In caso di mancanza, incompletezza o irregolarità della traduzione dei documenti contenuti nella busta A, si applica l'art. 83, comma 9 del Codice.

14. DOMANDA DI PARTECIPAZIONE

14.1 CONTENUTO DELLA BUSTA A – DOCUMENTAZIONE AMMINISTRATIVA

L'offerta dovrà essere presentata tramite piattaforma elettronica raggiungibile al seguente indirizzo: <https://sardegna-beniculturali.acquistitelematici.it>

La documentazione relativa all'offerta dovrà essere presentata, all'interno della suddetta piattaforma, secondo le seguenti modalità, sulla base dei modelli forniti:

1) **“Busta A - Documentazione Amministrativa”** contenente i seguenti documenti, compilati e firmati digitalmente:

- Istanza di Partecipazione (Allegato A)
- DGUE (Allegato B);
- PassOE di cui all'art.2, comma 3.b, della Deliberazione ANAC n.111/2012, con le modificazioni assunte nelle adunanze dell'08.05.2013 e del 05.06.2013;
- Copia di documento di riconoscimento in corso di validità;
- Per i raggruppamenti temporanei: eventuale Atto costitutivo di R.T.P. oppure Dichiarazione a costituirsi in R.T.P. (Allegato C);
- Documento attestante l'avvenuto versamento del contributo ANAC;
- Attestazione di avvenuto sopralluogo (Allegato I)

In caso di raggruppamento già costituito nelle forme di legge, dovrà essere prodotto l'atto costitutivo del raggruppamento (art. 48, commi 12 e 13 del D.Lgs. n. 50/2016 e ss.mm.ii.) o copia autentica dello stesso. Si precisa che il mandato collettivo speciale deve risultare da scrittura privata autenticata. Al legale rappresentante del Mandatario capogruppo deve essere conferita procura speciale. È, altresì, ammesso il mandato e la procura speciale risultanti entrambi da unico atto.



Ministero della cultura

SEGRETARIATO REGIONALE PER LA SARDEGNA

14.2 CONTENUTO DELLA BUSTA B – OFFERTA TECNICA

La “Busta B – Offerta tecnica” contiene, a pena di esclusione, i documenti di seguito indicati, posti in relazione ai criteri da valutare, specificati al Punto 4 del presente Bando.

Criterio A – Professionalità e adeguatezza dell’offerta

Professionalità e adeguatezza dell’offerta desunta da un numero massimo di tre servizi relativi a interventi ritenuti dal concorrente significativi della propria capacità a realizzare la prestazione sotto il profilo tecnico, scelti tra interventi affini a quelli oggetto dell’affidamento. **Max 30 punti.**

Verranno valutati tre servizi (max 10 punti ciascuno) relativi a tre incarichi, ritenuti più significativi della propria capacità di svolgere il servizio da affidare e inerenti la progettazione e direzione lavori per interventi analoghi a quelli oggetto della presente. Per ognuno dei tre incarichi è richiesta la descrizione sintetica delle caratteristiche peculiari che si ritengono significative ai fini dell’attribuzione del punteggio.

Elaborati di consegna: **in formato A3, per un massimo di due schede A3 per servizio**, contenenti parti descrittive, grafiche e/o fotografiche, firmate digitalmente;

I 30 punti del criterio A1 verranno così equamente ripartiti nei 3 servizi:

A1) servizio n.1 max 10 punti

A1) servizio n.2 max 10 punti

A1) servizio n.3 max 10 punti

Criterio motivazionale B) caratteristiche metodologiche dell’offerta.

Max 40 punti complessivi per il Criterio B) suddivisi come specificato in seguito.

Nell’esaminare la proposta metodologica si dovrà tener conto della capacità del concorrente nell’affrontare complessità specifiche del progetto e nella capacità di definire un approccio pratico al problema. La valutazione terrà pertanto conto del valore tecnico della proposta metodologica con particolare riguardo alle caratteristiche dei luoghi e all’organizzazione del cantiere.

Elaborati di consegna: **relazione metodologica, firmata digitalmente, contenuta in un massimo di 4 schede formato A4, carattere Arial 12, interlinea 1.** La relazione potrà contenere, entro i limiti suddetti, descrizioni, disegni, grafici e/o fotografie per meglio illustrare la proposta.

Relativamente alla valutazione dei criteri motivazionali “B” da parte della Commissione, si richiede ai professionisti invitati di avanzare proposte tecniche e migliorative, approfondendo le seguenti aree tematiche:

B1) illustrazione delle modalità di svolgimento delle prestazioni oggetto dell’incarico di progettazione definitiva ed esecutiva, con particolare riguardo al miglioramento delle soluzioni relative agli aspetti funzionali e tecnici, agli aspetti conservativi e di restauro e agli aspetti conoscitivi del manufatto **Max 20 punti;**

B2) livello superiore della prestazione del servizio con riferimento all’integrazione di ulteriori attività ritenuti dal concorrente significative; consistenza e qualità del gruppo di Progettazione, nonché alle risorse professionali messe a disposizione nello svolgimento del servizio **Max 10 punti;**

B3) proposte di metodo per la risoluzione dei problemi di organizzazione del cantiere per la realizzazione dei lotti funzionali, da analizzare sin dallo sviluppo della progettazione stante la peculiarità del sito e le problematiche di contesto e gli obiettivi di realizzazione **Max 10 punti.**

14.3 CONTENUTO DELLA BUSTA C – OFFERTA ECONOMICA

La busta “C – Offerta economica” contiene, a pena di esclusione, l’offerta economica predisposta preferibilmente secondo l’Allegato H, compilata e firmata digitalmente, con indicazione del:



Ministero della cultura

SEGRETARIATO REGIONALE PER LA SARDEGNA

- ribasso unico percentuale sul prezzo posto a base di gara;
- ribasso unico percentuale sul tempo posto a base di gara;

La riduzione percentuale del tempo contrattuale non può essere superiore al 20% del tempo di esecuzione previsto nella documentazione di gara.

Sono inammissibili le offerte economiche plurime o che superino l'importo a base d'asta.

14.4 MODALITA' DI PRESENTAZIONE DELL' OFFERTA TECNICA E DELL' OFFERTA ECONOMICA

Si precisa che l'offerta tecnica è UNICA e riguarda entrambi i Lotti (LOTTO III, "riduzione del rischio sismico" e LOTTO IV, "completamento di restauro e recupero funzionale nuova sede Archivio di Stato di Oristano"). Tuttavia, nella piattaforma elettronica, raggiungibile al seguente indirizzo: <https://sardegna-beniculturali.acquistitelematici.it>, i concorrenti dovranno caricare la medesima offerta tecnica due volte, allegandola sia nella sezione relativa al lotto III della piattaforma, che in quella relativa al Lotto IV. Analoghe disposizioni si applicano con riferimento all'offerta economica. Anch'essa, infatti, deve essere UNICA per entrambi i lotti ma deve essere caricata in piattaforma due volte, come indicato sopra.

15. SOCCORSO ISTRUTTORIO

Le carenze di qualsiasi elemento formale della domanda, e in particolare, la mancanza, l'incompletezza e ogni altra irregolarità essenziale degli elementi e del DGUE, con esclusione di quelle afferenti all'offerta economica e all'offerta tecnica, possono essere sanate attraverso la procedura di soccorso istruttorio di cui all'art. 83, comma 9 del D.Lgs. 50/2016.

L'irregolarità essenziale è sanabile laddove non si accompagni ad una carenza sostanziale del requisito alla cui dimostrazione la documentazione omessa o irregolarmente prodotta era finalizzata. La successiva correzione o integrazione documentale è ammessa laddove consenta di attestare l'esistenza di circostanze preesistenti, vale a dire requisiti previsti per la partecipazione e documenti/elementi a corredo dell'offerta. Si precisa che il mancato caricamento del presente documento "PassOE" non sarà motivo di esclusione dalla gara, ma potrà essere oggetto di eventuale soccorso istruttorio.

16. COMMISSIONE GIUDICATRICE

La commissione giudicatrice è nominata, ai sensi dell'art. 216, comma 12 del D. Lgs. 50/2016, dopo la scadenza del termine per la presentazione delle offerte ed è composta da n. 3 membri, esperti nello specifico settore cui si riferisce l'oggetto del contratto. In capo ai commissari non devono sussistere cause ostative alla nomina ai sensi dell'art. 77, comma 9 del D. Lgs. 50/2016. A tal fine i medesimi rilasciano apposita dichiarazione alla Stazione appaltante.

La commissione giudicatrice è responsabile della valutazione delle offerte tecniche dei concorrenti e fornisce ausilio al RUP nella valutazione della congruità delle offerte tecniche (cfr. Linee guida n. 3 del 26 ottobre 2016).

La Stazione appaltante pubblica, sul profilo di committente, nella sezione "amministrazione trasparente" la composizione della commissione giudicatrice e i curricula dei componenti, ai sensi dell'art. 29, comma 1 del D. Lgs. 50/2016.



Ministero della cultura

SEGRETARIATO REGIONALE PER LA SARDEGNA

17. SVOLGIMENTO OPERAZIONI DI GARA: APERTURA DELLA BUSTA A – VERIFICA DOCUMENTAZIONE AMMINISTRATIVA

Le buste contenenti le offerte **verranno aperte, in modalità telematica, a partire dal giorno 03.05.2021, alle ore 9:00 presso la sede di questo Segretariato.**

Il RUP, coadiuvato da testimoni, procederà, nella prima seduta pubblica, a verificare le offerte presentate dai concorrenti e in particolare a controllare la completezza della documentazione amministrativa presentata.

Successivamente il RUP procederà a:

- verificare la conformità della documentazione amministrativa a quanto richiesto nel presente disciplinare;
- attivare, se necessario, la procedura di soccorso istruttorio;
- redigere apposito verbale relativo alle attività svolte;
- adottare il provvedimento che determina le esclusioni e le ammissioni dalla procedura di gara, provvedendo altresì agli adempimenti di cui all'art. 29, comma 1, del Codice.

Ai sensi dell'art. 85, comma 5, primo periodo del Codice, la stazione appaltante si riserva di chiedere agli offerenti, in qualsiasi momento nel corso della procedura, di presentare tutti i documenti complementari o parte di essi, qualora questo sia necessario per assicurare il corretto svolgimento della procedura.

In caso di aggiudicazione questo Segretariato provvederà alla verifica della sussistenza dei requisiti di idoneità soggettiva di cui all'art. 80 del D. Lgs. 50/2016 e a quelli di idoneità tecnico-economica, dichiarati mediante PassOe.

Tutta la documentazione prodotta ad esperimento dell'incarico dovrà essere fornita in copia informatica, firmata digitalmente.

L'incaricato sarà obbligato ad eseguire tutte le prestazioni attinenti l'espletamento dell'incarico a perfetta regola d'arte.

L'affidatario dovrà costituire, ai fini del conferimento dell'incarico, una polizza assicurativa per la responsabilità civile professionale, nonché, contestualmente l'avvio dei lavori, la cauzione definitiva relativa al contratto di servizi a garanzia dello stesso (art. 4 delle Linee Guida n. 1 dell'ANAC, approvate dal Consiglio dell'Autorità con Delibera n. 973 del 14 settembre 2016, aggiornate al D. Lgs. 56/2017 con delibera del Consiglio dell'Autorità n. 138 del 21 febbraio 2018).

L'Amministrazione può decidere di non procedere all'aggiudicazione se nessuna offerta risulti conveniente e idonea in relazione all'oggetto del contratto e potrà altresì procedere all'aggiudicazione anche in presenza di una sola offerta valida; in caso di offerte uguali si provvederà a norma di legge mediante sorteggio.

Le comunicazioni di cui all'art. 52 del D. Lgs 50/2016 avverranno tramite piattaforma con invio di una PEC e successiva pubblicazione sulla medesima, nonché sul sito www.sardegna.beniculturali.it.

RUP arch. Patrizia Luciana Tomassetti tel. 070.23428232 e-mail patrizia.tomassetti@beniculturali.it; referente per la stazione appaltante arch. Elena Azzolin tel. 070.3428206 e-mail elena.azzolin@beniculturali.it.

18. MODALITA' DI VERIFICA DEI REQUISITI

La Stazione appaltante procederà ad effettuare la verifica dei requisiti di carattere generale nonché di carattere economico – finanziario e tecnico – organizzativo, sull'aggiudicatario, ai sensi dell'art. 36, commi 5 e 6, del D.Lgs. 50/2016 e ss.mm.ii.

Ai sensi dell'art. 216, comma 13, del D.Lgs. 50/2016 e ss.mm.ii., la verifica dei requisiti di carattere generale sarà effettuata attraverso l'utilizzo del sistema AVCPass, reso disponibile dall'ANAC. Pertanto, tutti gli operatori economici interessati a partecipare alla procedura devono obbligatoriamente registrarsi al sistema AVCPass, accedendo all'apposito link sul portale della predetta Autorità, secondo le istruzioni ivi contenute, nonché acquisire il "PassOE", da produrre in sede di partecipazione alla gara.



Ministero della cultura

SEGRETARIATO REGIONALE PER LA SARDEGNA

19. APERTURA DELLE BUSTE B E C – VALUTAZIONE DELLE OFFERTE TECNICHE ED ECONOMICHE

Una volta effettuato il controllo della documentazione amministrativa, il RUP procederà a validare la stessa, permettendo così il passaggio alla fase successiva con conseguente visualizzazione della offerta tecnica. Previa verifica della presenza dell'offerta tecnica, il RUP valida e permette la visualizzazione della stessa da parte della commissione giudicatrice. Il RUP, in seduta pubblica mediante piattaforma telematica, procederà pertanto all'apertura della busta concernente l'offerta tecnica ed alla verifica della presenza dei documenti richiesti dal presente disciplinare.

In una o più sedute riservate la Commissione procederà all'esame ed alla valutazione delle offerte tecniche e all'assegnazione dei relativi punteggi applicando i criteri e le formule indicati nel presente disciplinare.

Nel caso in cui le offerte di due o più concorrenti ottengano lo stesso punteggio complessivo, ma punteggi parziali differenti, sarà collocato primo in graduatoria il concorrente che ha ottenuto il miglior punteggio sull'offerta tecnica.

Nel caso in cui le offerte di due o più concorrenti ottengano lo stesso punteggio complessivo e gli stessi punteggi parziali, si procederà mediante sorteggio in seduta pubblica.

All'esito delle operazioni di cui sopra, la Commissione, in seduta pubblica, redige la graduatoria.

In qualsiasi fase delle operazioni di valutazione delle offerte, la Commissione provvede a comunicare, tempestivamente al RUP e sulla piattaforma le eventuali esclusioni.

In tali casi il RUP procederà alle comunicazioni di cui all'art. 76, comma 5, lett. b) del Codice.

20. VERIFICA DI ANOMALIA DELLE OFFERTE

Al ricorrere dei presupposti di cui all'art. 97, comma 3, del Codice, e in ogni altro caso in cui, in base a elementi specifici, l'offerta appaia anormalmente bassa, il RUP, avvalendosi, se ritenuto necessario, della commissione, valuta la congruità, serietà, sostenibilità e realizzabilità delle offerte che appaiono anormalmente basse.

Si procede a verificare la prima migliore offerta anormalmente bassa. Qualora tale offerta risulti anomala, si procede con le stesse modalità nei confronti delle successive offerte, fino ad individuare la migliore offerta ritenuta non anomala. È facoltà della stazione appaltante procedere contemporaneamente alla verifica di congruità di tutte le offerte anormalmente basse.

Il RUP richiede per iscritto al concorrente la presentazione delle spiegazioni, se del caso indicando le componenti specifiche dell'offerta ritenute anomale. A tal fine, assegna un termine non inferiore a quindici giorni dal ricevimento della richiesta.

Il RUP, con il supporto della commissione, esamina in seduta riservata le spiegazioni fornite dall'offerente e, ove le ritenga non sufficienti ad escludere l'anomalia, può chiedere, anche mediante audizione orale, ulteriori chiarimenti, assegnando un termine massimo per il riscontro.

Il RUP esclude, ai sensi degli articoli 59, comma 3 lett. c) e 97, commi 5 e 6 del Codice, le offerte che, in base all'esame degli elementi forniti con le spiegazioni risultino, nel complesso, inaffidabili e procede ai sensi del seguente Punto.

21. AGGIUDICAZIONE DELL'APPALTO E STIPULA DEL CONTRATTO

La proposta di aggiudicazione è formulata dalla Commissione giudicatrice in favore del concorrente che ha presentato la migliore offerta. Con tale adempimento la Commissione chiude le operazioni di gara e trasmette al RUP tutti gli atti e documenti ai fini dei successivi adempimenti.

Qualora vi sia stata verifica di congruità delle offerte anomale di cui all'articolo 22, la proposta di aggiudicazione è formulata dal RUP al termine del relativo procedimento.



Ministero della cultura

SEGRETARIATO REGIONALE PER LA SARDEGNA

Qualora nessuna offerta risulti conveniente o idonea in relazione all'oggetto del contratto, la stazione appaltante si riserva la facoltà di non procedere all'aggiudicazione ai sensi dell'art. 95, comma 12 del Codice. La stazione appaltante, previa verifica della proposta di aggiudicazione, ai sensi degli artt. 32, comma 5 e 33, comma 1 del Codice, aggiudica l'appalto.

A decorrere dall'aggiudicazione, la stazione appaltante procede, entro cinque giorni, alle comunicazioni di cui all'art. 76, comma 5 lett. a) [ove prevista la garanzia provvisoria inserire anche la seguente frase: "e tempestivamente, comunque non oltre trenta giorni, allo svincolo della garanzia provvisoria nei confronti dei concorrenti non aggiudicatari"].

L'aggiudicazione assume carattere definitivo non efficace. La stazione appaltante procede a:

- 1) richiedere, ai sensi dell'art. 85 comma 5 del Codice, al concorrente cui ha deciso di aggiudicare l'appalto i documenti di cui all'art. 86, ai fini della prova dell'assenza dei motivi di esclusione di cui all'art. 80 e del rispetto dei criteri di selezione di cui all'art. 83 del medesimo Codice. L'acquisizione dei suddetti documenti avverrà attraverso l'utilizzo del sistema AVCpass, ove presenti.
- 2) richiedere - laddove non sia stata effettuata la verifica di congruità dell'offerta - i documenti necessari alla verifica di cui all'articolo 97, comma 5, lett. d) del Codice.

In caso di esito negativo delle verifiche, ovvero di mancata comprova dei requisiti, la stazione appaltante procederà alla revoca dell'aggiudicazione, alla segnalazione all'ANAC. La stazione appaltante procederà, con le modalità sopra indicate, nei confronti del secondo graduato. Nell'ipotesi in cui l'appalto non possa essere aggiudicato neppure a quest'ultimo, la stazione appaltante procederà, con le medesime modalità sopra citate, scorrendo la graduatoria.

L'aggiudicazione diventa efficace, ai sensi dell'articolo 32, comma 7 del Codice, all'esito positivo della verifica del possesso dei requisiti dichiarati.

La stipula ha luogo, ai sensi dell'art. 32, comma 8 del Codice, entro 60 giorni dall'intervenuta efficacia dell'aggiudicazione, salvo il differimento espressamente concordato con l'aggiudicatario.

Il contratto è stipulato in forma elettronica, in forma pubblica amministrativa a cura dell'Ufficiale rogante.

L'aggiudicatario deposita, prima o contestualmente alla sottoscrizione del contratto di appalto, i contratti continuativi di cooperazione, servizio e/o fornitura di cui all'art. 105, comma 3, lett. c bis) del Codice.

All'atto della stipulazione del contratto, l'aggiudicatario presenta la garanzia definitiva da calcolare sull'importo contrattuale, secondo le misure e le modalità previste dall'art. 103 del Codice. Contestualmente, la garanzia provvisoria dell'aggiudicatario è svincolata, automaticamente, ai sensi dell'art. 93, commi 6 e 9 del Codice.

All'atto della stipulazione del contratto, l'aggiudicatario trasmette alla stazione appaltante copia autentica ai sensi dell'art. 18 del d.p.r. 445/2000 della polizza di responsabilità civile professionale prevista dall'art. 24, comma 4 del Codice.

In alternativa, l'aggiudicatario trasmette copia informatica di documento analogico (scansione di documento cartaceo) secondo le modalità previste dall'art. 22, commi 1 e 2, del d.lgs. 82/2005. In tali ultimi casi la conformità del documento all'originale dovrà essere attestata dal pubblico ufficiale mediante apposizione di firma digitale (art. 22, comma 1, del d.lgs. 82/2005) ovvero da apposita dichiarazione di autenticità sottoscritta con firma digitale dal notaio o dal pubblico ufficiale (art. 22, comma 2 del d.lgs. 82/2005).

Ogni successiva variazione alla citata polizza deve essere comunicata alla stazione appaltante ai sensi dell'art. 5 del d.p.r. 7 agosto 2012 n. 137.

La polizza si estende anche alla copertura dei danni causati da collaboratori, dipendenti e praticanti.

La polizza delle associazioni di professionisti prevede espressamente la copertura assicurativa anche degli associati e dei consulenti.



Ministero della cultura

SEGRETARIATO REGIONALE PER LA SARDEGNA

Qualora l'aggiudicatario sia una società, trasmette la polizza di assicurazione di cui all'art. 1, comma 148 della L. 4 agosto 2017 n. 124.

La polizza, oltre ai rischi di cui all'art. 106, commi 9 e 10 del Codice, copre anche i rischi derivanti da errori od omissioni nella redazione del progetto definitivo e/o esecutivo che possano determinare a carico della stazione appaltante nuove spese di progettazione e/o maggiori costi.

Il contratto d'appalto è soggetto agli obblighi in tema di tracciabilità dei flussi finanziari di cui alla l. 13 agosto 2010, n. 136.

Nei casi di cui all'art. 110, comma 1 del Codice la stazione appaltante interpella progressivamente i soggetti che hanno partecipato alla procedura di gara, risultanti dalla relativa graduatoria, al fine di stipulare un nuovo contratto per l'affidamento dell'incarico o per il completamento del servizio.

22. DEFINIZIONE DELLE CONTROVERSIE

Per eventuali questioni insorte durante lo svolgimento della procedura di gara, il concorrente ha facoltà di richiedere all'A.N.A.C. di esprimere un parere di precontenzioso vincolante, ai sensi e secondo le modalità di cui all'art. 211 del D. Lgs. 50/2016.

In caso di contenzioso, è esclusa la competenza arbitrale, le eventuali controversie saranno decise dall'Autorità giudiziaria.

L'Organismo responsabile delle procedure di ricorso è il T.A.R. Sardegna – Via Sassari, 17 – 09123 Cagliari – Tel 070.679751 – fax 070.67975230. La normativa relativa alla presentazione del Ricorso giurisdizionale è quella contenuta nel D. Lgs. n. 104/2010 Codice del Processo Amministrativo.

Per quanto non previsto nella presente lettera di invito, si farà riferimento alla disciplina contenuta nel Codice degli appalti e nel Regolamento, per le parti tuttora in vigore, nelle Linee Guida ANAC e, più in generale, alla vigente normativa.

23. TRATTAMENTO DEI DATI PERSONALI

Il Responsabile del trattamento dei dati personali ai sensi del D.Lgs. n. 196/2003 "Codice della privacy" e del D.Lgs. n. 82/2005 "Codice dell'amministrazione digitale" degli archivi/documenti digitali, è il Responsabile del Procedimento arch. Patrizia Luciana Tomassetti, patrizia.tomassetti@beniculturali.it

I dati raccolti saranno trattati, anche con strumenti informatici, ai sensi del D.Lgs. 30 giugno 2003 n. 196 e del Regolamento (CE) 27 aprile 2016, n. 2016/679/UE, esclusivamente per lo svolgimento delle attività di gara e per l'assolvimento degli obblighi previsti dalle leggi e dai regolamenti in materia.

Il Responsabile del Procedimento
Arch. Patrizia Luciana Tomassetti

DSO-PLT